

Klachtenregeling STEV

2018 Versie 2025

Besluitvormingstraject				
Geactualiseerd	27-06-2025			
Toelichting	Versie 2018, bijgesteld in 2023, 2024, 2025 wijziging vertrouwenspersoon en format document naar huisstijl.			
	Dir	(P-)GMR	RvT	CvB
Vergaderdatum	Juni 2018 (A) Sep 2025 (K)	20-06-2018 (A) Okt 2025 (K)	n.v.t.	27-06-2018 05-11-2024 07-07-2025
Besluitvorming	A / K	A	K	VS

VS = vaststelling I = instemming A = advies K = ter kennisneming

Inhoudsopgave

INLEIDING -----	3
A. DOEL EN GEBRUIK VAN DE KLACHTENREGELING-----	3
B. TOEPASSINGSGEBIED-----	4
C. REVISIEBEHEER-----	4
D. EXTERNE RICHTLIJNEN EN BRONNEN-----	4
PARAGRAAF 1 – BEGRIPSBEPALINGEN -----	5
ARTIKEL 1 – BEGRIPSBEPALINGEN-----	5
PARAGRAAF 2 – PERSONEN EN INSTANTIES -----	6
ARTIKEL 2 – CONTACTPERSOON-----	6
ARTIKEL 3 – VERTROUWENSPERSOON-----	6
ARTIKEL 4 – KLACHTENCOMMISSIE-----	6
PARAGRAAF 3 – BEHANDELING VAN EEN PROBLEEM OF KLACHT -----	7
ARTIKEL 5 – AFHANDELING-----	7
ARTIKEL 6 – WERKWIJZE CONTACTPERSOON-----	7
ARTIKEL 7 – WERKWIJZE SCHOOLLEIDING-----	7
ARTIKEL 8 – WERKWIJZE BEVOEGD GEZAG-----	7
ARTIKEL 9 – WERKWIJZE VERTROUWENSPERSOON-----	7
PARAGRAAF 4 – INDIENEN VAN EEN FORMELE KLACHT -----	9
ARTIKEL 10 – INDIENEN VAN EEN KLACHT-----	9
ARTIKEL 11 – INHOUD VAN EEN KLACHT-----	9
ARTIKEL 12 – BESLUITVORMING-----	10
PARAGRAAF 5 – OVERIGE BEPALINGEN -----	11
ARTIKEL 13 – OVERIGE BEPALINGEN-----	11
ARTIKEL 14 – OPENBAARHEID-----	11
ARTIKEL 15 – EVALUATIE-----	11
ARTIKEL 16 – WIJZIGING VAN HET REGLEMENT-----	11
ARTIKEL 17 – SLOTBEPALINGEN-----	11
BIJLAGE 1 - ADRESSENLIJST -----	12

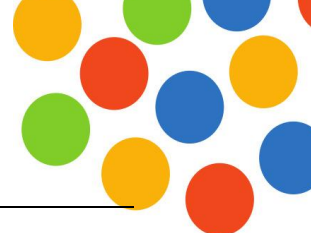

A. Doel en gebruik van de klachtenregeling

In een onderwijsorganisatie, waar dagelijks vele honderden kinderen, ouders en medewerkers aan het werk zijn, gaan soms zaken anders dan we zouden willen of worden fouten gemaakt. De meeste van die zaken worden in goed overleg met elkaar hersteld. Een enkele keer blijft er echter een meningsverschil, probleem of klacht.

De meest gebruikelijke vorm van probleefafhandeling is het bespreken van onvrede met elkaar (= met degenen die het betreft) en leidt dat normaliter tot een oplossing. Een enkele keer lukt dit echt niet en is er meer nodig om tot een oplossing te komen.

In eerste instantie wordt geprobeerd om zaken door bemiddeling op te lossen. Er is dan nog geen sprake van een officiële klacht, maar omwille van de duidelijkheid spreken we in dit document ook in deze fase al van 'klacht', 'klager' en 'aangeklaagde'. Bij die bemiddeling wordt gebruikt gemaakt van een bemiddelaar. Op schoolniveau kennen we de contactpersoon, die kan optreden als vraagbaak. Op bovenschools niveau treedt een externe vertrouwenspersoon op als bemiddelaar.

Doelen van de klachtenregeling zijn:

1. het oplossen van de onvrede van klager;
2. een zo objectief mogelijk oordeel verkrijgen over een ontstane situatie/onvrede door een onafhankelijke instantie;
3. bijdragen aan kwaliteitsverbetering van school en onderwijs.

De klager is vrij in de (eerste) ingang die hij kiest voor het aan de orde stellen van zijn klacht. De gewenste volgorde om in gesprek te gaan is met:

1. de persoon waarover hij of zij de klacht heeft
2. de directeur van de school
3. de (externe) vertrouwenspersoon van Eem-Vallei Educatief
4. het bevoegd gezag (formeel klacht)
5. de landelijke klachtencommissie (formeel klacht).

Het is van belang dat elke persoon die een niet-formele klacht ontvangt navraag doet naar de doelen, wensen en verwachtingen van de klager en hem, als het niet lukt om tot een oplossing te komen, informatie geeft over andere – meer passende – mogelijkheden om zijn klacht aan de orde te stellen.

Het hiernavolgende schema vermeldt de doelen of wensen van klagers met de daarbij meest passende klachteninstantie of- procedure. Belangrijk is dat elk van deze mogelijkheden goed bekend en toegankelijk is.

Doelen klager	Passende afhandeling van klacht
Verhaal kwijt kunnen (geen formele klacht)	Direct betrokkene, contactpersoon, directeur, vertrouwenspersoon
Herstel relatie/ zorg voor klager of direct betrokkene (geen formele klacht)	Bemiddeling door contactpersoon, directeur of vertrouwenspersoon
Oordeel van onpartijdige instantie	Klachtbehandeling door klachtencommissie
Bijdrage leveren aan algemene kwaliteitsverbetering	Afhandeling op alle niveaus

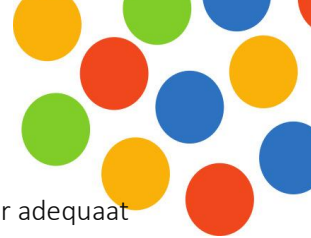

Van alle medewerkers wordt een professionele houding t.a.v. klachten verwacht, waardoor er adequaat gereageerd wordt. Dit bevordert een vroegtijdige signalering en oplossing van onvrede waarmee verdere conflicten en/of imagoschade te voorkomen zijn.

Het is daarom wenselijk dat (mogelijke) klagers worden aangemoedigd om problemen in een vroeg stadium te bespreken met de betrokkene(n).

B. Toepassingsgebied

Deze klachtenregeling is van toepassing op (ex-)leerlingen, ouders/verzorgers, personeel, vrijwilligers en andere direct betrokkenen binnen Stichting Eem-Vallei Educatief, en geldt voor alle scholen en locaties die onder het bevoegd gezag van de stichting vallen.

C. Revisiebeheer

Revisie datum	Wijziging en versie	Verantwoordelijke
Jun'18	Versie 1.0	
2023	Vertrouwenspersoon is komen te vervallen	
Nov'24	Wijziging vertrouwenspersonen	
Jul'25	Wijziging vertrouwenspersoon A3.1 en A12.2; Wijzigen format reglement in huisstijl document	Bestuurssecretaris
	Revisie indien van toepassing	Bestuurssecretaris

D. Externe richtlijnen en bronnen

1.	Wettelijk kader	WPO – art.14
2.	Externe richtlijnen	Reglement van de Landelijke Klachtencommissie Onderwijs

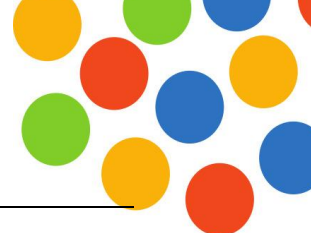

Artikel 1 – Begripsbepalingen

In deze regeling wordt verstaan onder:

- a. **Bevoegd gezag:** het bestuur van *Stichting Eem-Vallei Educatief*;
- b. De **wet:** artikel 14 van de Wet op het primair onderwijs (WPO) en artikel 23 van de Wet op de Expertisecentra (WEC);
- c. **Scholen:** de scholen voor primair onderwijs, als bedoeld in de WPO, die onder het bestuur van de stichting *Eem-Vallei Educatief* vallen,
- d. **Schoolleiding:** de directeur, in de zin van de Wet op het primair onderwijs;
- e. **Personeel:** het personeel in dienst van het bevoegd gezag dat werkzaam is op een school, mede zijnde de leden van de schoolleiding, alsmede het in algemene dienst bij het bevoegd gezag aangestelde onderwijzend en onderwijsondersteunend personeel;
- f. **Probleem:** elke vorm van onvrede, probleem of conflict die klager besproken of opgelost wil hebben;
- g. **Klacht:** klacht over gedragingen en beslissingen dan wel het nalaten van gedragingen en het niet nemen van beslissingen van de aangeklaagde;
- h. **Klager:** een (ex-)leerling, een ouder/voogd/verzorger van een minderjarige (ex-)leerling, (een lid van) het personeel, (een lid van) de directie, (een lid van) het bevoegd gezag of een vrijwilliger die werkzaamheden verricht voor de school, alsmede een persoon die anderszins deel uitmaakt van de schoolgemeenschap, die een probleem wil bespreken of een klacht heeft ingediend;
- i. **Aangeklaagde:** een (ex-)leerling, ouder/voogd/verzorger van een minderjarige (ex-)leerling, (een lid van) het personeel, (een lid van) de directie, (een lid van) het bevoegd gezag of een vrijwilliger die werkzaamheden verricht voor de school, alsmede een persoon of instantie die anderszins deel uitmaakt van de schoolgemeenschap, met wie een probleem moet worden besproken of tegen wie een klacht is ingediend.
- j. **Contactpersoon:** de persoon als bedoeld in artikel 2 en 6;
- k. **Vertrouwenspersoon:** de persoon als bedoeld in artikel 3;
- l. **Klachtencommissie:** de commissie als bedoeld in artikel 4;
- m. **Vertrouwensinspecteur:** inspecteur, verbonden aan de Inspectie van het onderwijs, die kan adviseren in geval van onder meer seksuele intimidatie, seksueel misbruik, lichamelijk geweld, grove pesterijen en discriminatie.

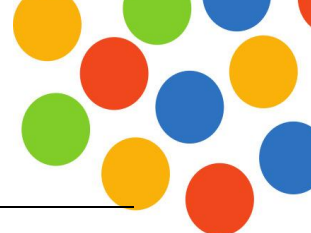

Artikel 2 – Contactpersoon

1. Er is op iedere school ten minste één contactpersoon.
2. De contactpersoon is toegankelijk voor alle betrokkenen bij de school.
3. De contactpersoon is voor de uitvoering van zijn taak uitsluitend verantwoording verschuldigd aan de directeur van zijn/haar school
4. De schoolleiding stelt de contactpersoon aan. De schoolleiding draagt zorg voor de scholing van de contactpersoon.

Artikel 3 – Vertrouwenspersoon

1. Het bevoegd gezag beschikt over ten minste één externe en onafhankelijke vertrouwenspersoon, die functioneert als aanspreekpunt bij problemen of klachten die niet op schoolniveau kunnen worden afgehandeld. Als er een klachtenonderzoek nodig is, dan wordt er gekozen voor een bevoegde externe onderzoeker. Deze persoon is niet verbonden aan één van de scholen van Stichting *Eem-Vallei Educatief*.
2. Het bevoegd gezag stelt de vertrouwenspersoon aan. Het bevoegd gezag draagt zorg voor de scholing van de vertrouwenspersoon.
3. De vertrouwenspersoon gaat na of er aanleiding is voor het indienen van een klacht bij de klachtencommissie en informeert de klager indien gewenst over de procedure. Indien en voor zover noodzakelijk of wenselijk – verwijst de vertrouwenspersoon naar andere instanties gespecialiseerd in opvang en nazorg.
4. De vertrouwenspersoon gaat na of door bemiddeling een oplossing kan worden bereikt.
5. De vertrouwenspersoon kan in geval van strafbare feiten klager ondersteuning bieden bij het doen van aangifte bij politie of justitie.
6. De vertrouwenspersoon brengt jaarlijks aan het bevoegd gezag een geanonimiseerd schriftelijk verslag uit van zijn/haar werkzaamheden.
7. De contactgegevens van de vertrouwenspersonen worden vermeld in de schoolgidsen van de scholen en op de website van de stichting. Ze kunnen opgevraagd worden bij het stafbureau (bestuurssecretaris)

Artikel 4 – Klachtencommissie

Het bevoegd gezag sluit zich aan bij de Landelijke Klachtencommissie Onderwijs (LKC)*. De LKC werkt op basis van het Reglement Landelijke Klachtencommissie voor het openbaar en het algemeen toegankelijk onderwijs.

*een klacht indienen bij de landelijke klachtencommissie is mogelijk via de website:

www.onderwijsgeschillen.nl/klachten/hoe-dien-ik-een-klacht-in

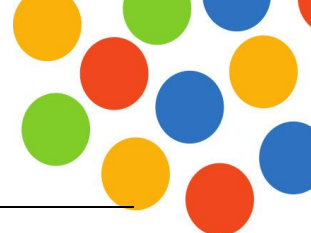

Artikel 5 – Afhandeling

1. Als iemand op een school een probleem of klacht heeft wendt hij zich bij voorkeur in eerste instantie tot degene waarover hij de klacht heeft.
2. Als dit niet mogelijk is of niet tot voldoende resultaat leidt kan de klager zich melden bij de contactpersoon van de betreffende school. De klager kan er echter ook voor kiezen om direct contact op te nemen met de schoolleiding, de vertrouwenspersoon, het bevoegd gezag of de Landelijke Klachtencommissie.
3. In alle gevallen geeft degene die het probleem of klacht in behandeling neemt aan binnen welke termijnen contact wordt opgenomen en welke doorlooptijden van de te ondernemen activiteiten in acht worden genomen.

Artikel 6 – Werkwijze contactpersoon

1. De contactpersoon fungeert als vraagbaak betreffende de verdere afhandeling van een klacht. Hij of zij verwijst de klager naar de vertrouwenspersoon of het bevoegd gezag. Hij of zij heeft geen oplossingsgerichte rol.

Artikel 7 – Werkwijze schoolleiding

1. De schoolleiding kan de klacht zelf afhandelen indien zij van mening is dat het probleem of de klacht op een goede wijze kan worden afgehandeld. Indien de schoolleiding dit niet zelf kan afhandelen verwijst zij door naar het bevoegd gezag, de vertrouwenspersoon of de Landelijke Klachtencommissie.

Artikel 8 – Werkwijze bevoegd gezag

1. Het bevoegd gezag verwijst de klager in eerste instantie naar de vertrouwenspersoon, met als doel het probleem of de klacht door middel van bemiddeling van de vertrouwenspersoon op te lossen. Gedurende dit traject is er nog geen sprake van een formele klacht.
2. Het bevoegd gezag deelt de directeur van de betrokken school mee dat er een klacht wordt onderzocht door de vertrouwenspersoon.
3. Het bevoegd gezag kan een voorlopige voorziening – i.e. een voorlopige beslissing nemen om een onhoudbare situatie op te heffen of te voorkomen – treffen.

Artikel 9 – Werkwijze vertrouwenspersoon

1. De externe vertrouwenspersoon, neemt kennis van het probleem of de klacht en draagt zorg voor:
 - a. **Opvang**, waarbij klager wordt verwezen naar andere persoon en/of instantie of waarbij gesprek(ken) ter ondersteuning van klager word(en) gevoerd;

- 
- b. **Bemiddeling**, waarbij actief wordt gezocht naar een oplossing tussen klager en aangeklaagde, eventueel gevolgd door een advies richting betrokken personen en/of instanties. Er wordt door de vertrouwenspersoon geen oordeel gegeven.
 - c. **Klachtafhandeling**, waarbij klager wordt verwezen- en indien gewenst begeleid- naar het bevoegd gezag of naar klachtencommissie.
 2. De vertrouwenspersoon zal altijd in eerste instantie nagaan of de klager getracht heeft de problemen met de aangeklaagde, de contactpersoon, de schoolleiding van de betrokken school op te lossen
 3. De vertrouwenspersoon
 - a. neemt bij zijn werkzaamheden de grootst mogelijke zorgvuldigheid in acht t.a.v. van de privacy van de klager en aangeklaagde.
 - b. is verplicht tot geheimhouding. Eventuele geheimhouding wordt alleen dan eenzijdig opgeheven als een wettelijke verplichting daartoe bestaat of als iemand ernstige schade kan oplopen door (dreigend) gevaar dat niet op een andere manier is af te wenden.
 4. Bij klachten wordt altijd hoor en wederhoor toegepast.
 5. Er wordt door de vertrouwenspersoon geen oordeel gegeven.
 6. De vertrouwenspersoon kan een klager in overweging geven om:
 - a. geen klacht in te dienen;
 - b. door middel van bemiddeling tot een oplossing te komen, waarbij actief wordt gezocht naar een oplossing tussen klager en aangeklaagde, eventueel gevolgd door een advies richting betrokken personen en/of instanties.
 - c. een formele klacht in te dienen bij het bevoegd gezag;
 - d. een formele klacht in te dienen bij de klachtencommissie;
 - e. aangifte te doen bij politie/justitie.
 7. De vertrouwenspersoon kan een verslag maken van de gevoerde gesprekken. Die verslagen verstrekt zij aan zijn gesprekspartners en worden door hen ondertekend.
 8. Indien de vertrouwenspersoon slechts aanwijzingen, doch geen concrete klachten bereiken, brengt hij deze na toestemming van de klager ter kennis van het bevoegd gezag.
 9. De vertrouwenspersoon geeft gevraagd en ongevraagd advies aan het bevoegd gezag over door het bevoegd gezag te nemen besluiten.
 10. In geval van een zedenmisdrijf (ontucht, aanranding, verkrachting) meldt de vertrouwenspersoon dit aan het bevoegd gezag. Het bevoegd gezag doet aangifte conform de Wet bestrijding seksueel geweld en seksuele intimidatie in het onderwijs). In dit soort gevallen kunnen bevoegd gezag, vertrouwenspersoon en/of klager een beroep doen op ondersteuning van een vertrouwensinspecteur.

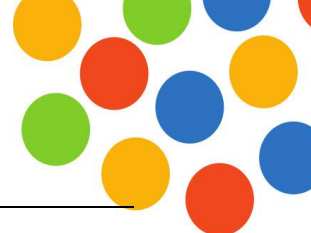

Artikel 10 – Indienen van een klacht

1. Indien door middel van gesprek(ken) met een vertrouwenspersoon niet tot een oplossing kan worden gekomen, dient klager een klacht in bij:
 - a. het bevoegd gezag;
 - b. de klachtencommissie (LKC).
2. De klager krijgt een kopie van de klachtenregeling.
3. Het bevoegd gezag deelt de directeur van de betrokken school schriftelijk mee dat er een klacht wordt onderzocht door bevoegd gezag of door de klachtencommissie. Indien een klacht direct bij de klachtencommissie wordt ingediend deelt die aan bevoegd gezag, klager en aangeklaagde mee dat de commissie de klacht onderzoekt.
4. Bij het indienen en afhandelen van klachten worden geen uitsluitingscriteria gehanteerd. Wel dient de klacht binnen drie maanden na de gedraging of beslissing te worden ingediend, tenzij het bevoegd gezag of de klachtencommissie anders beslist.
5. Indien de klacht bij het bevoegd gezag wordt ingediend, verwijst het bevoegd gezag de klager ter ondersteuning naar de vertrouwenspersoon, en/of naar de klachtencommissie.
6. Het bevoegd gezag kan de klacht zelf afhandelen indien hij van mening is dat de klacht op een eenvoudige wijze kan worden afgehandeld.
7. Indien het bevoegd gezag besluit de klacht niet zelf te behandelen, wordt de klacht voorgelegd aan de klachtencommissie.
8. Indien aangeklaagde het bevoegd gezag is, dient de klacht te worden ingediend bij de raad van toezicht of bij de klachtencommissie.
9. In geval van een zedenmisdrijf doet het bevoegd gezag aangifte.
10. Indien een ingediende klacht wordt ingetrokken wordt dit door bevoegd gezag of klachtencommissie terstond aan betrokkenen meegedeeld.
11. Klager en aangeklaagde kunnen zich laten bijstaan of vertegenwoordigen door een gemachtigde.
12. Het staat klager te allen tijde vrij een klacht direct voor te leggen aan de klachtencommissie. De route via vertrouwenspersoon en bevoegd gezag is niet verplicht.

Artikel 11 – Inhoud van een klacht

1. De klacht wordt schriftelijk ingediend en dient ten minste voorzien te zijn van:
 - a. aantekening dat het een formele klacht betreft;
 - b. dagtekening klacht;

- 
- c. naam en adres klager;
 - d. naam aangeklaagde (of aangeklaagd orgaan, bv bevoegd gezag, schoolleiding);
 - e. onderwerp van klacht;
 - f. omschrijving van klacht;
 - g. ondertekening klager.

2. Mondeling ingediende klachten worden niet in behandeling genomen.
3. Indien niet is voldaan aan het gestelde in het eerste en tweede lid, wordt de klager in de gelegenheid gesteld het verzuim binnen twee weken te herstellen. Is ook dan nog niet voldaan aan het gestelde, dan kan de klacht niet-ontvankelijk worden verklaard.
4. Indien de klacht niet-ontvankelijk wordt verklaard wordt dit schriftelijk aan het bevoegd gezag, de klager, de aangeklaagde en de schoolleiding van de betrokken school gemeld.

Artikel 12 – Besluitvorming

1. Binnen vier weken na kennisname van een probleem deelt de vertrouwenspersoon schriftelijk gemotiveerd aan klager mee of hij van mening is dat gesprek(ken) en/of bemiddeling mogelijk zijn.
2. Indien de vertrouwenspersoon concludeert dat de situatie die de klager heeft gemeld niet door opvang en/of bemiddeling kan worden opgelost, legt de klager de kwestie in overleg met de vertrouwenspersoon zo spoedig mogelijk voor aan het bevoegd gezag of aan de externe klachtencommissie.
3. Bij toepassing van het tweede lid deelt het bevoegd gezag binnen vier weken na ontvangst van het advies van de vertrouwenspersoon aan de klager, de aangeklaagde, de directeur van de betrokken school en de vertrouwenspersoon schriftelijk gemotiveerd mee of hij klager ontvankelijk acht en of hij de klacht al dan niet gegrond acht, de overwegingen daartoe en of hij naar aanleiding van dat oordeel maatregelen neemt en zo ja welke.
4. De termijn van vier weken kan met ten hoogste vier weken worden verlengd, of langer met instemming van de klager. Deze verlenging wordt door de vertrouwenspersoon met redenen omkleed aan de klager en bij openbare klachten aan de aangeklaagde en de schoolleiding van de betrokken school gemeld.
5. Besluiten worden niet eerder genomen dan nadat de aangeklaagde in de gelegenheid is gesteld zich mondeling en/of schriftelijk te verweren tegen de aantijging.
6. Indien het bevoegd gezag besluit de klacht niet zelf te behandelen, wordt de klacht voorgelegd aan de klachtencommissie.
7. Het staat klager te allen tijde vrij een klacht direct voor te leggen aan de klachtencommissie. De route via vertrouwenspersoon en bevoegd gezag is niet verplicht.



Paragraaf 5 – Overige bepalingen

Artikel 13 – Overige bepalingen

1. Bij klachten wordt zorgvuldig omgegaan met de privacy van klager en aangeklaagde. Elke vorm van communicatie is niet herleidbaar tot individuele personen, tenzij dit noodzakelijk is om tot een besluit te kunnen komen en om betrokkenen te kunnen informeren. De wijze waarop klachtgegevens worden bewaard, voldoet aan de eisen van de Wet Bescherming Persoonsgegevens. Eventuele geheimhouding wordt alleen dan eenzijdig opgeheven als een wettelijke verplichting daartoe bestaat of als iemand ernstige schade kan oplopen door (dreigend) gevaar dat niet op een andere manier is af te wenden.
2. Voor afhandeling van een klacht worden geen kosten in rekening gebracht aan de klager.
3. De vertrouwenspersoon geeft gevraagd en ongevraagd advies aan het bevoegd gezag over door het bevoegd gezag te nemen besluiten.

Artikel 14 – Openbaarheid

1. Het bevoegd gezag legt deze regeling via de eigen website en de website van elke school ter inzage.
2. Het bevoegd gezag stelt alle belanghebbenden op de hoogte van deze regeling. Namen van en middelen om contact- en vertrouwenspersonen te bereiken worden in de schoolgids opgenomen.

Artikel 15 – Evaluatie

1. De regeling wordt binnen vier jaar na inwerkingtreding door het bevoegd gezag, de contactpersonen, de vertrouwenspersonen en de gemeenschappelijke medezeggenschapsraad geëvalueerd.

Artikel 16 – Wijziging van het reglement

1. Deze regeling kan door het bevoegd gezag worden gewijzigd of ingetrokken, na overleg met de vertrouwenspersonen en de gemeenschappelijke medezeggenschapsraad, met inachtneming van de vigerende bepalingen.

Artikel 17 – Slotbepalingen

1. In gevallen waarin de regeling niet voorziet, beslist het bevoegd gezag.
2. De voorzitter van het College van Bestuur is eindverantwoordelijk Het managementstatuut van de stichting *Eem-Vallei Educatief* is van toepassing op de klachtenregeling.
3. Deze regeling kan worden aangehaald als "Klachtenregeling *Eem-Vallei Educatief* 2022".



Bijlage 1 - Adressenlijst

Vertrouwenspersonen

Kwaliteitsklachten onderwijs/ medewerkers

De heer H. Tuning

Mob. 0655281810

E-mail: htuning@ziggo.nl

Of

Mevrouw M. Meeng

06-21362971

maureen@mmvertrouwen.nl

Klachten ongewenste intimiteiten medewerkers

ARBO- Unie

Contactpersoon: **Mw. Y. Ruiter**

Tel: 06 52501629

e-mail: Yvonne.ruiter@arbounie.nl

of

Centraal landelijk telefoonnummer:

088-2726026

e-mail adres: vertrouwenspersoon@arbounie.nl

Klachten ongewenste intimiteiten leerlingen

Hulpverlening Midden-Gelderland

Afdeling: Jeugdgezondheidszorg

Contactpersoon: **Marijke van den Brink**

[Tel:08835555391](tel:08835555391) of [0631997281](tel:0631997281)

e-mail: Marijke.van.den.brink@vggm.nl

Klachtencommissie

Onderwijsgeschillen

Postbus 85191

3508 AD Utrecht

Tel: 030 2809590

e-mail: info@onderwijsgeschillen.nl

Vertrouwensinspecteur onderwijs:

De vertrouwensinspecteurs zijn tijdens kantooruren bereikbaar op telefoonnummer 0900- 1113111 (lokaal tarief).

Adviespunt Kindermishandeling (AMK)

Algemeen nummer: 0900- 1231230 (€ 0,05 per minuut)